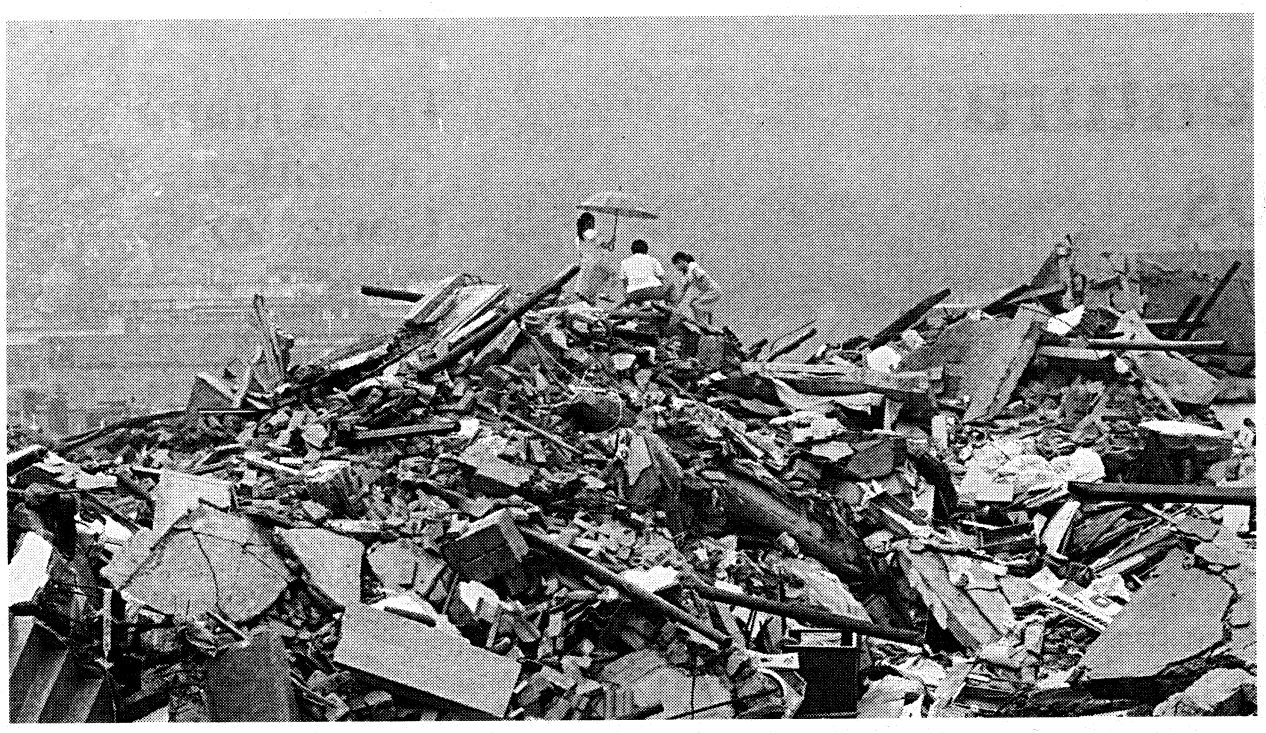

Dos niñas y un adulto escalan hasta lo alto de los escombros tras el terrible terremoto. / CHINA PHOTOS/GETTY IMAGES

Un seismo de 7'1 grados deja más de 400 muertos en China

Miles de **niños** permanecen **sepultados** bajo los escombros de los colegios; el **85 por ciento** de la ciudad de **Jiegu** quedó **destruida**

Efe
Pekín

Al menos 400 personas murieron, diez mil resultaron heridas y muchas otras permanecen sepultadas tras el terremoto de 7,1 grados que sacudió ayer la provincia occidental china de Qinghai. El seísmo, con una profundidad de 33 kilómetros, se produjo a las 07.49 hora local (23.49 del martes en Canarias), según la Administración China de Terremotos, y su epicentro se localizó en el distrito de Yushu, en la prefectura autónoma tibetana del mismo nombre, que tiene una altitud de más de 4.000 metros.

"Las casas aquí están hechas de madera y las paredes son de barro, por lo que algunas viviendas se vinieron abajo con el terremoto", agregó el subdirector del departamento de noticias de la televisión local. En la ciudad de Jiegu, una de las zonas más afectadas por el seísmo, con una población de 100.000 personas y donde se encuentra el gobierno del distrito, el 85 por ciento de las viviendas quedaron destruidas, explicó Zhuohuaxia, un portavoz del servicio provincial de emergencias de la zona. "En las calles reina el pánico y están atestadas de gente con heridas en la cabeza", relató.

Uno de los policías que participa en las labores de rescate aseguró que alumnos de escuelas primarias locales están entre las víctimas, pero el número todavía se desconoce. El oficial declaró a la prensa que, por el momento, "tenemos que emplear nuestras manos para retirar los escombros, ya que no tenemos grandes máquinas excavadoras".

La prensa señala que tuvieron lugar al menos 18 réplicas, la más grande de 6,3 grados de magnitud una hora y 36 minutos después del principal seísmo. Casas, templos, gasolineras, postes eléctricos fueron derribados, además de producirse deslizamientos de tierra, daños en las carreteras y cortes en los suministros eléctricos.

Cerca de 700 soldados trabajan en las tareas de desescombro y ya han rescatado a más de 900 personas, afirmó un portavoz de la Oficina de Emergencia Provincial de Qinghai. Además, otras 5.000 personas, entre militares y personal médico, fueron enviados a la zona.

Por su parte, el Ministerio de Asuntos Civiles anunció que ha enviado 5.000 tiendas de campaña, 50.000 abrigos y 50.000 mantas a la zona. El comandante del Ejército de Liberación Popular (ELP) de la zona militar de Yushu, Wu Yong, señaló que están instalando tiendas de campaña y transportando oxígeno para ayudar a los heridos, pero "las frecuentes réplicas y los fuertes vientos dificultan las operaciones", así como las carreteras que están cortadas.

Detenidos por robar 26.000 euros en cobre

Diario de Avisos
Santa Cruz de Tenerife

La Guardia Civil del Puesto de Adeje detuvo el martes a tres vecinos de la localidad, de 32, 34 y 51 años de edad, como presuntos autores de un delito de robo con fuerza en las cosas. Los arrestados están acusados de apropiarse de cable de cobre del campo de golf valorado en 14.000 euros. También se les imputa el robo del mismo material en el Puertito, tasado en 12.000 euros. La detención tuvo lugar cuando una patrulla observó humo y una vez en el lugar comprobó como los detenidos estaban quemando el plástico de los cables. Aunque huyeron, la investigación propició su arresto. Los agentes continúan las pesquisas.

†

El señor
Don Cirilo Torres González



ha fallecido a los 70 años de edad, después de recibir los Auxilios Espirituales

Su esposa, Cresencia Torres Baute; hijo, Jesús María Torres Torres; hija política, Jenniffer Afonso Bencomo; hermanos, Niseto, Víctor, Alejandro y Juliana Torres González; hermanos políticos, María, Juanita, Teófilo, Domingo, Mari y María Mercedes; tíos, sobrinos, primos y demás familiares

RUEGAN a sus amistades y personas piadosas una oración por su alma y la asistencia al sepelio, que tendrá lugar hoy jueves, a las 16.00 horas, desde la cripta de Ravelo a la parroquia de Santa Cruz (Ravelo), donde se oficiarán las honras fúnebres y a continuación al cementerio de El Sauzal. Favores que agradecerán profundamente.

Ravelo (El Sauzal), 15 de abril de 2010.
Información sepelio: Tanatorio Servisa Tenerife. Tfno.: 922 626 520

NECROLÓGICA

Manuel Darias

Ha muerto el Hermano Félix

El pasado 12 de abril, en la residencia La Salle de Griñón (Madrid), a la edad de 98 años y 82 de vida religiosa, falleció Vicente Izquierdo Pérez, más conocido por todos sus antiguos alumnos del Colegio San Ildefonso como el Hermano Félix, tal y como él mismo me dijo en una ocasión: "El nombre que me pusieron al tomar el Santo Hábito". El Hermano Félix, un castellano viejo reconvertido en chicharrero por su cariño a Tenerife, a cuyas tierras llegó a mediados de los años cuarenta del pasado siglo, era un hombre culto, amable, sencillo y con un extraordinario dominio de sí mismo. Nada era capaz de irritarlo. Su legendaria paciencia tenía la virtud de desarmar incluso al más travieso de sus discípulos.

Este religioso, pequeño de estatura y gigante de espíritu, siempre ha sido, junto a los Hermanos Augusto y Julio (recientemente fallecido), un verdadero símbolo de la labor que los Hermanos de las Escuelas Cristianas han realizado en Santa Cruz de Tenerife. A lo largo de sus más de cuarenta años de docencia, impartiendo clases magistrales en latín, griego, filosofía, literatura e historia, el Hermano Félix ha formado humanísticamente a muchas generaciones de isleños procedentes de todos los confines de nuestro Archipiélago. Su caminar, con pasos rápidos y cortos, unido a su característica voz ahuecada y a su inseparable sotana y babero, constituían signos distintivos de su inconfundible personalidad.

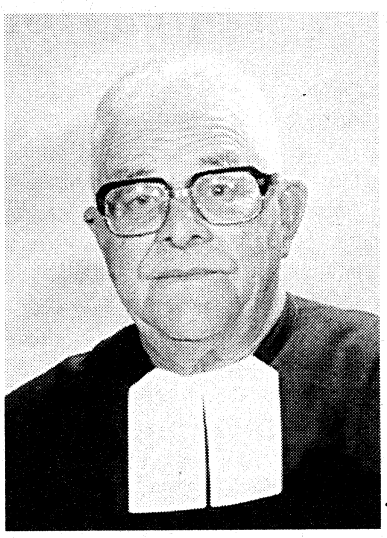

Este hombre sabio, prudente y sensible, con una bonhomía exenta de cualquier atisbo de acritud, en el que sobresalía sobre todo su encantadora timidez, era Hijo Adoptivo de Santa Cruz de Tenerife mediante expediente promovido por el alcalde de entonces, Manuel Hermoso. También poseía la Encomienda de la Orden al Mérito Civil, en cuyo acto de entrega, en 1986, el Delegado del Gobierno, Eligio Hernández, se refirió a su viejo profesor destacando que éste nos había educado para "vivir correctamente, nos ha enseñado la constancia y la paciencia, el método en el trabajo. Todo ello siempre con la virtud de la humildad".

El Hermano Félix, al que sus alumnos llamaban cariñosamente "Nepote", tal vez para compararlo en sentido laudatorio con el gran biógrafo e historiador de la Roma Clásica, era también un fino poeta. Como postrer homenaje al inolvidable educador lasaliano, voy a reproducir su soneto "A la señal", que él mismo me entregó, hace ya muchos años, en un homenaje que le hizo mi curso, la XI Promoción, en un almuerzo de hermandad.

"Había en toda escuela de estirpe lasaliana
un típico instrumento llamado la señal:
hecha de boj bruñido, de color gualdo o grana,
de todo fiel Hermano compañera ideal.
Con ella dirigía la brega cotidiana,
pues cumplía en las aulas una función real:
suplir con sus chasquidos la frágil voz humana,
ya ronca por la dura tarea magistral.
¡Oh extraña maravilla!: la gama de sonidos
normales o ligeros, solos o repetidos,
respuesta daba justa por siempre al profesor.
¡Adiós, señal amiga, descansa en paz y en gloria,
que tu recuerdo grato perdure en la memoria
de tantos que aún añoran tu influjo bienhechor!"

Descanse en paz el querido Hermano Félix.